

สถานการณ์การว่างงาน การเลิกจ้าง และความต้องการแรงงาน (มีนาคม 2555)

1. สถานการณ์การว่างงาน

1.1 ผลการสำรวจของสำนักงานสถิติแห่งชาติ

จากข้อมูลของสำนักงานสถิติแห่งชาติที่ทำการสำรวจในเดือนมกราคม 2555 ปรากฏว่ามีกำลังแรงงานประมาณ 38.62 ล้านคน เป็นผู้มีงานทำ 37.93 ล้านคน ผู้ว่างงานจำนวน 3.14 แสนคน (คิดเป็นอัตราการว่างงานร้อยละ 0.8) และผู้รอฤดูกาล 3.78 แสนคน

เมื่อพิจารณาผู้ว่างงานจากประสบการณ์การทำงาน พบว่าเป็นผู้ที่ไม่เคยทำงานมาก่อน 1.04 แสนคน และเคยทำงานมาก่อน 2.10 แสนคน ในจำนวนผู้ที่เคยทำงานมาก่อน เคยทำงานอยู่ในภาคการบริการและการค้ามากที่สุด โดยมีจำนวน 1.03 แสนคน รองลงมาอยู่ในภาคเกษตรกรรมจำนวน 5.6 หมื่นคน และภาคการผลิตจำนวนน้อยที่สุด 5.1 หมื่นคน

แผนภูมิที่ 1 จำนวนผู้ว่างงานตามประสบการณ์การทำงานเดือนมกราคม 2555

ผู้ว่างงาน 3.14 แสนคน คิดเป็นอัตราการว่างงานร้อยละ 0.8

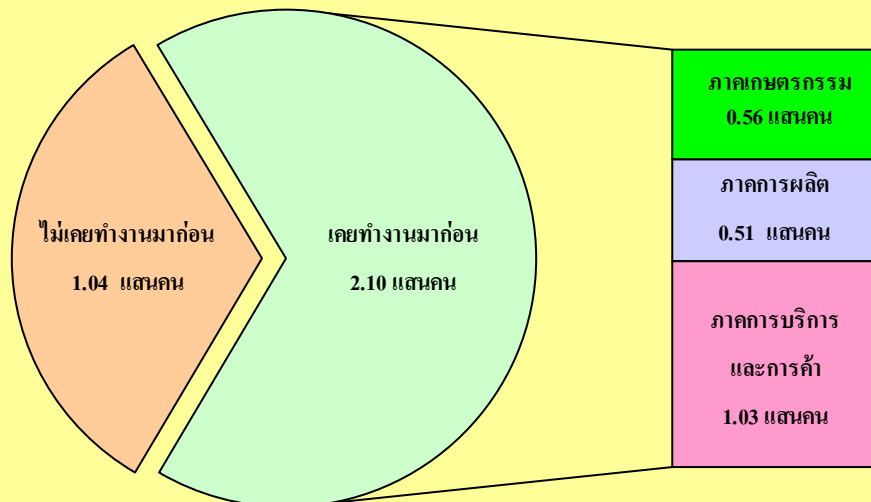

1.2 สถิติอัตราการว่างงานรายเดือน ปี 2552-2555

เมื่อพิจารณาสถิติอัตราการว่างงานรายเดือนเปรียบเทียบกับปี พ.ศ. 2552-2555 จะเห็นได้ว่าในช่วงต้นปี อัตราการว่างงานจะสูงที่สุดและปรับตัวลดลงต่ำสุดในช่วงปลายปี เนื่องจากโครงสร้างการมีงานทำของแรงงานยังอยู่ในภาคเกษตรกรรม ซึ่งช่วงต้นปีเป็นช่วงนอกฤดูการเกษตร ทำให้มีผู้ว่างงานจากภาคเกษตรเพิ่มขึ้น ส่วนช่วงปลายปีอัตราการว่างงานลดลงเนื่องจากเป็นช่วงฤดูการเก็บเกี่ยวผลผลิตในภาคเกษตรกรรม และสถานประกอบการจะเร่งผลิตสินค้าและบริการเพื่อจำหน่ายให้ทันในช่วงเทศกาลคริสต์มาสและเทศกาลปีใหม่ทำให้มีการจ้างงานเพิ่มมากขึ้น จำนวนผู้ว่างงานจึงลดต่ำกว่าช่วงต้นปีและกลางปี

สำหรับผู้ว่างงานในเดือนมกราคม 2555 มีผู้ว่างงานจำนวน 3.1 แสนคน หรือคิดเป็นอัตราการว่างงานร้อยละ 0.8 เมื่อเปรียบเทียบกับช่วงเดียวกันของปีก่อนจำนวนผู้ว่างงานลดลง 0.6 แสนคน ส่วนอัตราการว่างงานลดลงร้อยละ 0.2

จำนวนและอัตราการว่างงานรายเดือน เปรียบเทียบปี พ.ศ. 2552 - 2555

หน่วย:แสนคน/อัตราร้อยละ

| ปี | | ม.ค. | ก.พ. | มี.ค. | เม.ย. | พ.ค. | มิ.ย. | ก.ค. | ส.ค. | ก.ย. | ต.ค. | พ.ย. | ธ.ค. | เฉลี่ยทั้งปี |
|------|--------|------|------|-------|-------|------|-------|------|------|------|------|------|------|--------------|
| 2552 | แสนคน | 8.8 | 7.1 | 7.1 | 8.2 | 6.6 | 5.5 | 4.8 | 4.5 | 4.6 | 4.1 | 3.9 | 3.5 | 5.7 |
| | ร้อยละ | 2.4 | 1.9 | 1.9 | 2.1 | 1.7 | 1.4 | 1.2 | 1.2 | 1.2 | 1.1 | 1.0 | 0.9 | 1.5 |
| 2553 | แสนคน | 5.3 | 3.8 | 3.7 | 4.5 | 5.9 | 4.6 | 3.5 | 3.5 | 3.4 | 3.5 | 3.9 | 2.7 | 4.0 |
| | ร้อยละ | 1.4 | 1.0 | 1.0 | 1.2 | 1.5 | 1.2 | 0.9 | 0.9 | 0.9 | 0.9 | 1.0 | 0.7 | 1.1 |
| 2554 | แสนคน | 3.7 | 2.7 | 2.8 | 2.8 | 2.0 | 1.6 | 2.1 | 2.7 | 3.0 | 2.2 | 3.2 | 1.7 | 2.5 |
| | ร้อยละ | 1.0 | 0.7 | 0.7 | 0.8 | 0.5 | 0.4 | 0.5 | 0.7 | 0.8 | 0.6 | 0.8 | 0.4 | 0.7 |
| 2555 | แสนคน | 3.1 | | | | | | | | | | | | 3.1 |
| | ร้อยละ | 0.8 | | | | | | | | | | | | 0.8 |

แผนภูมิที่ 2 อัตราการว่างงานรายเดือน เปรียบเทียบปี พ.ศ. 2552 - 2555

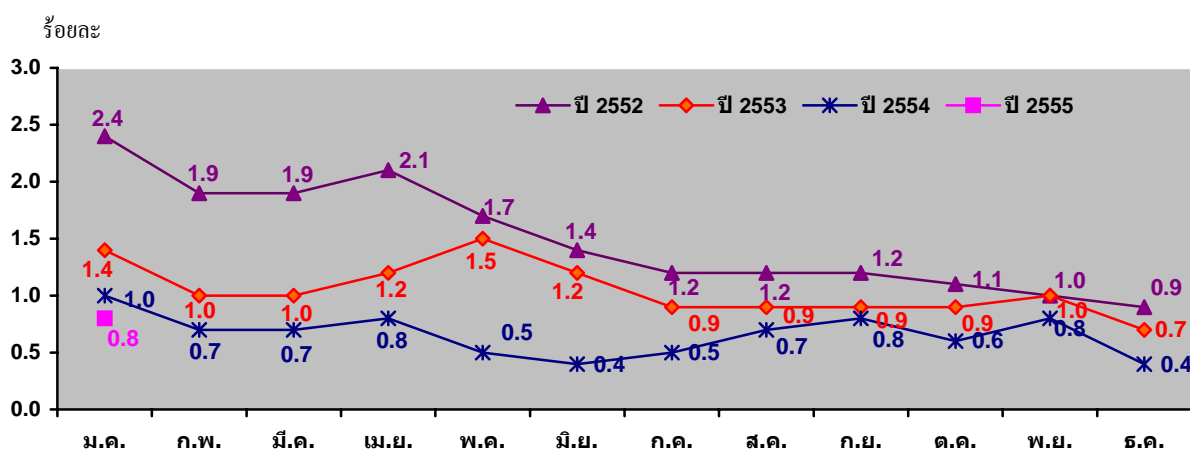

2. สถานการณ์การเลิกจ้าง

2.1 สถิติผู้ประกันตนที่มาขึ้นทะเบียนขอรับประโยชน์ทดแทนกรณีว่างงาน จำแนกตามสาเหตุการออกจากงาน ปรากฏว่ามีผู้ลาออกจากงานมากกว่าผู้ถูกเลิกจ้างเนื่องมาจากต้องการเปลี่ยนงานใหม่ ต้องการดูแลคนในครอบครัว ค่าจ้าง/รายได้ลด (เนื่องจากนายจ้างลดชั่วโมงการทำงาน) และมีปัญหาเรื่องสุขภาพ

สำหรับผู้ประกันตนที่มาขึ้นทะเบียนขอรับประโยชน์ทดแทนกรณีว่างงาน ในเดือนกุมภาพันธ์ 2555 พบว่ามีจำนวน 59,269 คน เมื่อเปรียบเทียบกับช่วงเวลาเดียวกันกับปีก่อนพบว่าเพิ่มขึ้น จำนวน 19,225 คน หรือเพิ่มขึ้นร้อยละ 48.01 และเมื่อเปรียบเทียบกับเดือนที่ผ่านมาพบว่าเพิ่มขึ้นจำนวน 7,251 คน หรือเพิ่มขึ้นร้อยละ 13.94

ผู้ประกันตนที่ขึ้นทะเบียนขอรับประโยชน์ทดแทนกรณีว่างงาน จำแนกตามสาเหตุการออกจากงาน ปี 2554 - 2555

| ปี | สาเหตุ | ม.ค. | ก.พ. | มี.ค. | เม.ย. | พ.ค. | มิ.ย. | ก.ค. | ส.ค. | ก.ย. | ต.ค. | พ.ย. | ธ.ค. | รวม |
|------|----------|--------|--------|--------|--------|--------|--------|--------|--------|--------|--------|--------|--------|---------|
| 2554 | เลิกจ้าง | 6,643 | 5,202 | 5,914 | 4,660 | 5,530 | 5,831 | 5,903 | 5,686 | 4,916 | 6,064 | 13,254 | 19,140 | 88,743 |
| | ลาออก | 37,518 | 34,842 | 42,044 | 30,067 | 43,889 | 45,785 | 39,348 | 38,904 | 33,328 | 36,016 | 34,634 | 31,187 | 447,562 |
| | รวม | 44,161 | 40,044 | 47,958 | 34,727 | 49,419 | 51,616 | 45,251 | 44,590 | 38,244 | 42,080 | 47,888 | 50,327 | 536,305 |
| 2555 | เลิกจ้าง | 14,829 | 15,910 | | | | | | | | | | | 30,739 |
| | ลาออก | 37,189 | 43,359 | | | | | | | | | | | 80,548 |
| | รวม | 52,018 | 59,269 | | | | | | | | | | | 111,287 |

แผนภูมิที่ 3 ผู้ประกันตนที่ขึ้นทะเบียนขอรับประโยชน์ทดแทนกรณีว่างงาน จำแนกตามสาเหตุการออกจากงาน ก.ย. 2554 – ก.พ. 2555

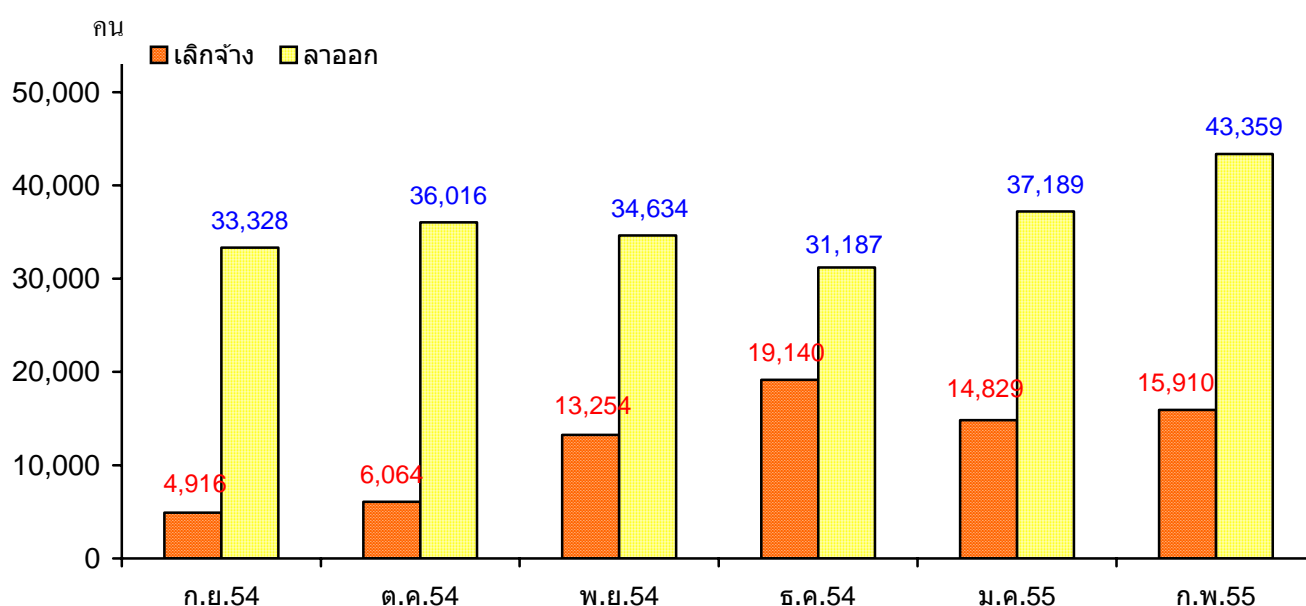

2.2 สาเหตุการเลิกจ้างและการลาออกจากงาน

เมื่อพิจารณาผู้ประกันตนที่ถูกเลิกจ้าง สาเหตุเนื่องมาจากนายจ้างปิดกิจการมากที่สุด คิดเป็นร้อยละ 49.66 รองลงมาได้แก่ นายจ้างลดจำนวนพนักงานคิดเป็นร้อยละ 35.51 สาเหตุอื่นๆ เช่น สุขภาพไม่ดี หยุดกิจการชั่วคราว คิดเป็นร้อยละ 12.74 ไม่ผ่านการประเมิน/ทดลองงาน คิดเป็นร้อยละ 1.36 มีความผิด คิดเป็นร้อยละ 0.42 นายจ้างใช้เครื่องจักรที่ทันสมัย คิดเป็นร้อยละ 0.31

สำหรับผู้ที่ไม่ลาออกจากงาน สาเหตุเนื่องมาจากต้องการเปลี่ยนงานมากที่สุด คิดเป็นร้อยละ 85.55 รองลงมาได้แก่ สาเหตุอื่น ๆ เช่น ประกอบธุรกิจส่วนตัว ประกอบอาชีพอิสระ ค่าขาย ทำไร่/ทำนา ดูแลคนในครอบครัว คิดเป็นร้อยละ 7.19 ต้องการพักผ่อน คิดเป็นร้อยละ 5.71 สิ้นสุดโครงการ/หมดสัญญาจ้าง คิดเป็นร้อยละ 1.42 ไม่ระบุสาเหตุ คิดเป็นร้อยละ 0.07 และเกษียณอายุ คิดเป็นร้อยละ 0.06

ผู้ประกันตนที่ขึ้นทะเบียนขอรับประโยชน์ทดแทน จำแนกตามสาเหตุการออกจากงาน

| สาเหตุที่ถูกเลิกจ้าง | ก.พ. 55 | | สาเหตุที่ลาออกจากงาน | ก.พ. 55 | |
|------------------------------------|---------------|---------------|-----------------------------|---------------|---------------|
| | จำนวน | ร้อยละ | | จำนวน | ร้อยละ |
| นายจ้างปิดกิจการ | 7,901 | 49.66 | ต้องการเปลี่ยนงาน | 37,094 | 85.55 |
| นายจ้างลดจำนวนพนักงาน | 5,650 | 35.51 | ต้องการพักผ่อน | 2,478 | 5.71 |
| ไม่ผ่านการประเมิน/ทดลองงาน | 216 | 1.36 | สิ้นสุดโครงการ/หมดสัญญาจ้าง | 614 | 1.42 |
| มีความผิด | 67 | 0.42 | เกษียณอายุ | 24 | 0.06 |
| นายจ้างใช้เครื่องจักรที่ทันสมัยแทน | 50 | 0.31 | ไม่ระบุ | 29 | 0.07 |
| อื่น ๆ | 2,026 | 12.74 | อื่น ๆ | 3,120 | 7.19 |
| รวม | 15,910 | 100.00 | รวม | 37,189 | 100.00 |

แผนภูมิที่ 4 สาเหตุที่ถูกเลิกจ้าง

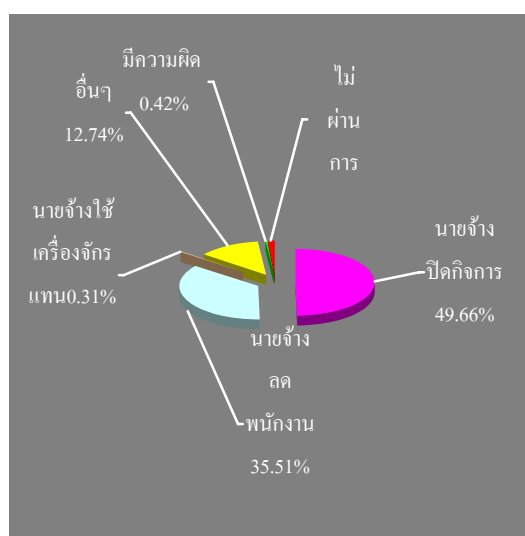

แผนภูมิที่ 5 สาเหตุที่ลาออกจากงาน

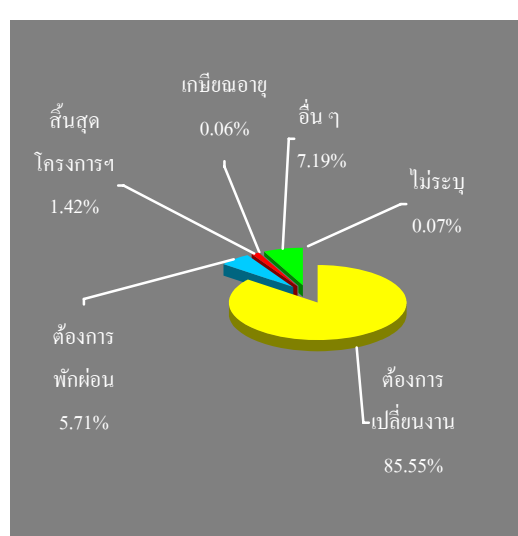

2.3 สำหรับผู้ประกันตนที่มากขึ้นทะเบียนขอรับประโยชน์ทดแทนกรณีว่างงาน ในเดือนกุมภาพันธ์ 2555 พบว่ามีจำนวน 59,269 คน เมื่อเปรียบเทียบกับช่วงเวลาเดียวกันกับปีก่อนพบว่าเพิ่มขึ้น จำนวน 19,225 คน หรือเพิ่มขึ้นร้อยละ 48.01 และเมื่อเปรียบเทียบกับเดือนที่ผ่านมาพบว่าเพิ่มขึ้นจำนวน 7,251 คน หรือเพิ่มขึ้นร้อยละ 13.94 ในขณะที่อัตราการบรรจุนานลดลงจากช่วงเดียวกันของปีก่อนจากร้อยละ 34.90 เป็นร้อยละ 30.49

เปรียบเทียบจำนวนผู้ประกันตนที่ขึ้นทะเบียนฯ และการบรรจุนาน ปี 2554 – 2555

จำนวน : คน

| ผู้ประกันตน | 2554 | 2555 |
|---------------------------|---------|---------|
| | ก.พ. | ก.พ. |
| การขึ้นทะเบียน | 40,044 | 59,269 |
| - เลิกจ้าง | 5,202 | 15,910 |
| - ลาออก | 34,842 | 43,359 |
| บรรจุนาน | 13,977 | 18,069 |
| อัตราการบรรจุนาน (ร้อยละ) | (34.90) | (30.49) |

แผนภูมิที่ 6 เปรียบเทียบผู้ประกันตนที่ขึ้นทะเบียนขอรับประโยชน์ทดแทนกรณีว่างงาน และการบรรจุนาน ต.ค. 2554 – ก.พ. 2555

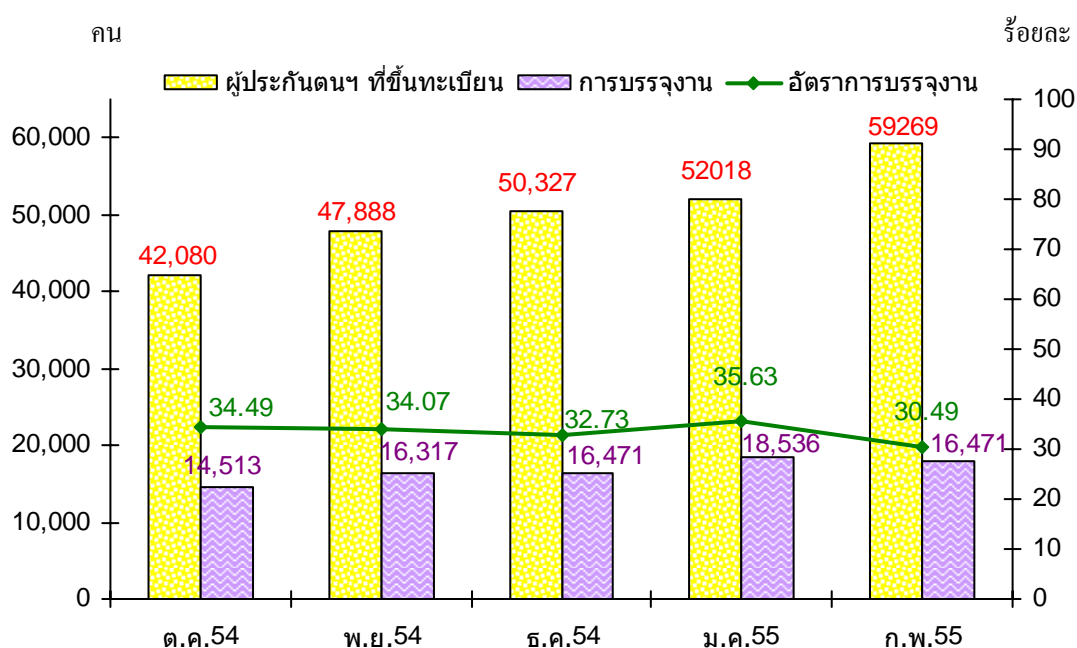

3. ความต้องการแรงงาน

ความต้องการแรงงานเดือนมีนาคม 2555 ปรากฏว่ามีสถานประกอบการแจ้งตำแหน่งงานว่างมายังหน่วยงานของกรมการจัดหางาน จำนวน 138,450 อัตรา โดยเมื่อเปรียบเทียบกับช่วงเดียวกันของปีก่อนพบว่าเพิ่มขึ้น จำนวน 38,356 อัตรา หรือเพิ่มขึ้นร้อยละ 18.11 ซึ่งเป็นการเพิ่มขึ้นในทุกหมวดอาชีพ ยกเว้นผู้ปฏิบัติงานฝีมือด้านการเกษตรและประมง และผู้ปฏิบัติงานโดยใช้ฝีมือในธุรกิจต่างๆ ที่มีตำแหน่งงานว่างลดลง สำหรับความต้องการที่เพิ่มขึ้นในปีนี้อย่างเมื่อเทียบกับปีที่ผ่านมาจะเป็นผลมาจาก ในช่วงต้นปี 2555 สถานประกอบการจำนวนมากที่ได้รับผลกระทบอันเนื่องมาจากภัยพิบัติน้ำท่วมในหลายจังหวัด จนต้องหยุดทำการผลิตสินค้า สามารถซ่อมแซมกิจการและกลับมาประกอบกิจการได้ตามปกติ ทำให้มีความต้องการจ้างงานเพิ่มขึ้นเล็กน้อย

เมื่อพิจารณาความต้องการแรงงานจำแนกตามประเภทอาชีพ พบว่าอาชีพงานพื้นฐาน (แรงงานด้านการประกอบ แรงงานบรรจุภัณฑ์) มีความต้องการแรงงานมากที่สุด จำนวน 54,137 อัตรา คิดเป็นร้อยละ 39.10 รองลงมา ได้แก่ พนักงานบริการ พนักงานขายในร้านค้าและตลาด จำนวน 23,115 อัตรา คิดเป็นร้อยละ 16.70 และเสมียน เจ้าหน้าที่ 18,598 อัตรา คิดเป็นร้อยละ 13.43

เปรียบเทียบความต้องการแรงงานจำแนกตามหมวดอาชีพ หน่วย : อัตรา

| หมวดอาชีพ | 2554 | 2555 | การเปลี่ยนแปลง (มี.ค.55 -มี.ค.54) | |
|--|---------|---------|-----------------------------------|--------|
| | มี.ค. | มี.ค. | จำนวน | ร้อยละ |
| รวม | 100,094 | 138,450 | 38,356 | 38.32 |
| 1. ผู้บริหาร ผู้จัดการ | 1,944 | 2,296 | 352 | 18.11 |
| 2. ผู้ประกอบวิชาชีพด้านต่างๆ | 4,897 | 5,842 | 945 | 19.30 |
| 3.ช่างเทคนิคและผู้ปฏิบัติงานที่เกี่ยวข้อง | 10,881 | 13,456 | 2,575 | 23.67 |
| 4. เสมียน เจ้าหน้าที่ | 12,480 | 18,598 | 6,118 | 49.02 |
| 5. พนักงานบริการ พนักงานขายในร้านค้าและตลาด | 20,796 | 23,115 | 2,319 | 11.15 |
| 6. ผู้ปฏิบัติงานฝีมือด้านการเกษตรและประมง | 432 | 298 | -134 | -31.02 |
| 7. ผู้ปฏิบัติงานโดยใช้ฝีมือในธุรกิจต่างๆ | 12,114 | 10,838 | -1,276 | -10.53 |
| 8. ผู้ปฏิบัติงานในโรงงาน ผู้ควบคุมเครื่องจักรฯ | 8,538 | 9,870 | 1,332 | 15.60 |
| 9. อาชีพงานพื้นฐาน | 28,012 | 54,137 | 26,125 | 93.26 |

แผนภูมิที่ 7 เปรียบเทียบความต้องการแรงงานจำแนกตามหมวดอาชีพ เดือนมีนาคม ปี 2554 และปี 2555

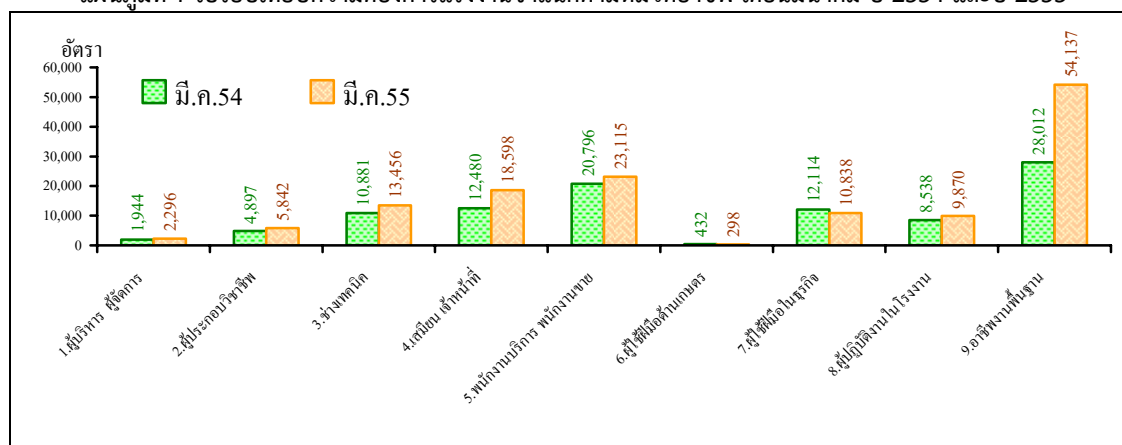

4. การให้บริการจัดหางาน ณ เดือนกุมภาพันธ์ 2555

การให้บริการจัดหางาน ณ เดือนกุมภาพันธ์ 2555 พบว่ามีผู้สมัครงานมาใช้บริการจัดหางานจำนวน 96,255 คน และมีการบรรจุงานได้จำนวน 33,315 คน คิดเป็นอัตราการบรรจุงานร้อยละ 34.61 ซึ่งเป็นการบรรจุงานการให้บริการจัดหางาน ณ สำนักงานได้มากที่สุด คิดเป็นร้อยละ 50.79 รองลงมา ได้แก่ การให้บริการโดยรถ Mobile Unit และโครงการมีงานทำนำชุมชนเข้มแข็งร้อยละ 32.06 การให้บริการนัดพบแรงงานร้อยละ 31.39 การให้บริการผู้ประกันตนกรณีว่างงานร้อยละ 30.49

| กิจกรรม | ผู้สมัครงาน (คน) | บรรจุงาน (คน) | อัตราการบรรจุงาน (ร้อยละ) |
|---|---------------------|------------------|------------------------------|
| รวม | 96,255 | 33,315 | 34.61 |
| นัดพบแรงงาน | 16,695 | 5,241 | 31.39 |
| การให้บริการโดยรถ Mobile Unit และโครงการมีงานทำนำชุมชนเข้มแข็ง | 1,594 | 511 | 32.06 |
| การให้บริการจัดหางาน ณ สำนักงาน | 18,697 | 9,494 | 50.79 |
| การให้บริการผู้ประกันตนกรณีว่างงาน | 59,269 | 18,069 | 30.49 |

แผนภูมิที่ 9 การให้บริการจัดหางานจำแนกตามกิจกรรม เดือนกุมภาพันธ์ 2555

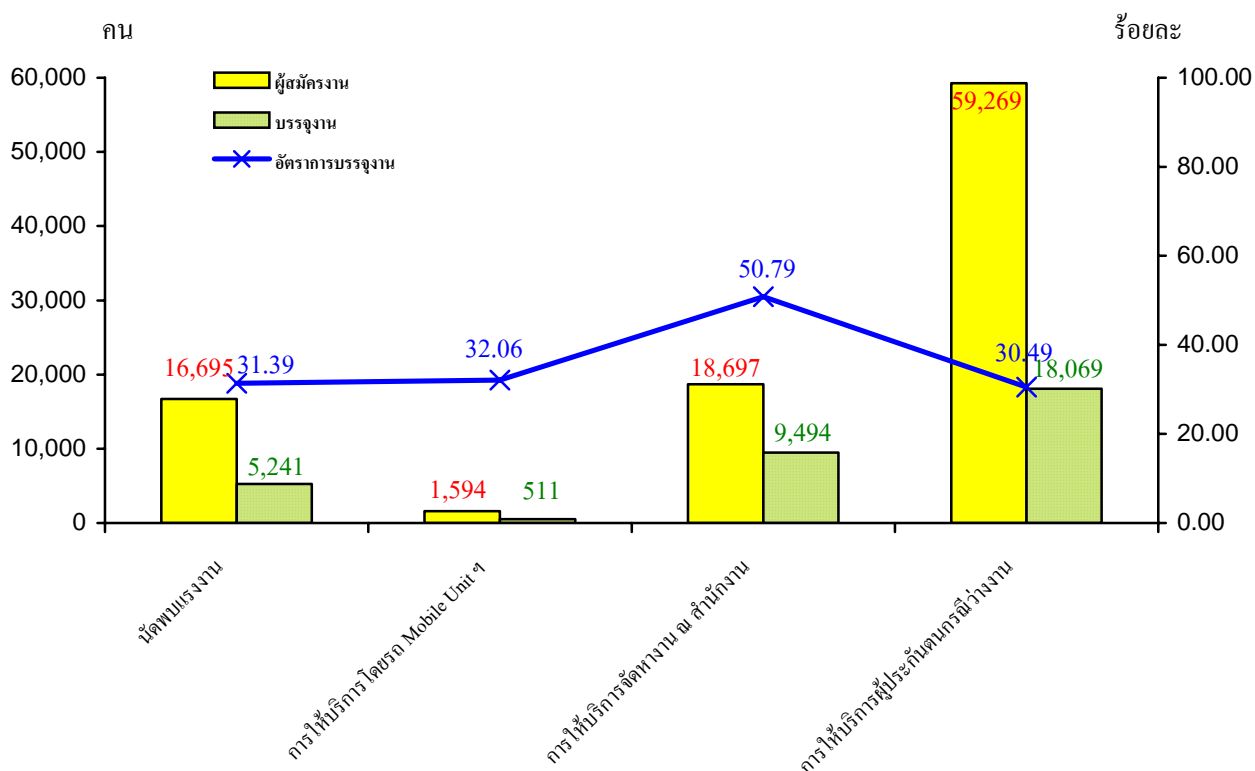

ตารางเปรียบเทียบการให้บริการจัดหางานปี 2554 - 2555

| ปี | การให้บริการ | ม.ค. | ก.พ. | มี.ค. | เม.ย. | พ.ค. | มิ.ย. | ก.ค. | ส.ค. | ก.ย. | ต.ค. | พ.ย. | ธ.ค. | รวม (คน) |
|------|--------------|--------|--------|--------|--------|--------|--------|--------|--------|--------|--------|--------|--------|-------------|
| 2554 | ผู้สมัครงาน | 77,696 | 84,318 | 98,023 | 76,556 | 86,330 | 98,660 | 84,136 | 80,246 | 70,312 | 60,309 | 72,582 | 77,757 | 966,925 |
| | บรรจุงาน | 29,051 | 30,384 | 38,100 | 32,614 | 36,681 | 43,732 | 42,900 | 41,764 | 46,392 | 23,929 | 28,405 | 30,073 | 424,025 |
| | ร้อยละ | 37.39 | 36.03 | 38.87 | 42.60 | 42.49 | 44.32 | 50.99 | 52.04 | 65.98 | 39.68 | 39.14 | 38.68 | 43.85 |
| 2555 | ผู้สมัครงาน | 86,032 | 96,255 | | | | | | | | | | | 182,287 |
| | บรรจุงาน | 33,122 | 33,315 | | | | | | | | | | | 66,437 |
| | ร้อยละ | 38.50 | 31.39 | | | | | | | | | | | 36.45 |

เมื่อพิจารณาผู้สมัครงานเดือนกุมภาพันธ์ 2555 มีจำนวน 96,255 คน เมื่อเปรียบเทียบกับช่วงเวลาเดียวกันกับปีก่อนพบว่าเพิ่มขึ้น 11,937 คน หรือเพิ่มขึ้นร้อยละ 14.16 แต่เมื่อเปรียบเทียบกับเดือนที่ผ่านมาพบว่าเพิ่มขึ้น 10,223 คน หรือเพิ่มขึ้นร้อยละ 11.88

สำหรับผู้บรรจุงานเดือนกุมภาพันธ์ 2555 มีจำนวน 33,315 คน เมื่อเปรียบเทียบกับช่วงเวลาเดียวกันกับปีก่อนพบว่าเพิ่มขึ้น 2,931 คน หรือเพิ่มขึ้นร้อยละ 9.65 แต่เมื่อเปรียบเทียบกับเดือนที่ผ่านมาเพิ่มขึ้น 193 คน หรือเพิ่มขึ้นร้อยละ 0.58

แผนภูมิที่ 10 เปรียบเทียบจำนวนผู้สมัครงานและการบรรจุงาน ส.ค. 2554 - ก.พ. 2555

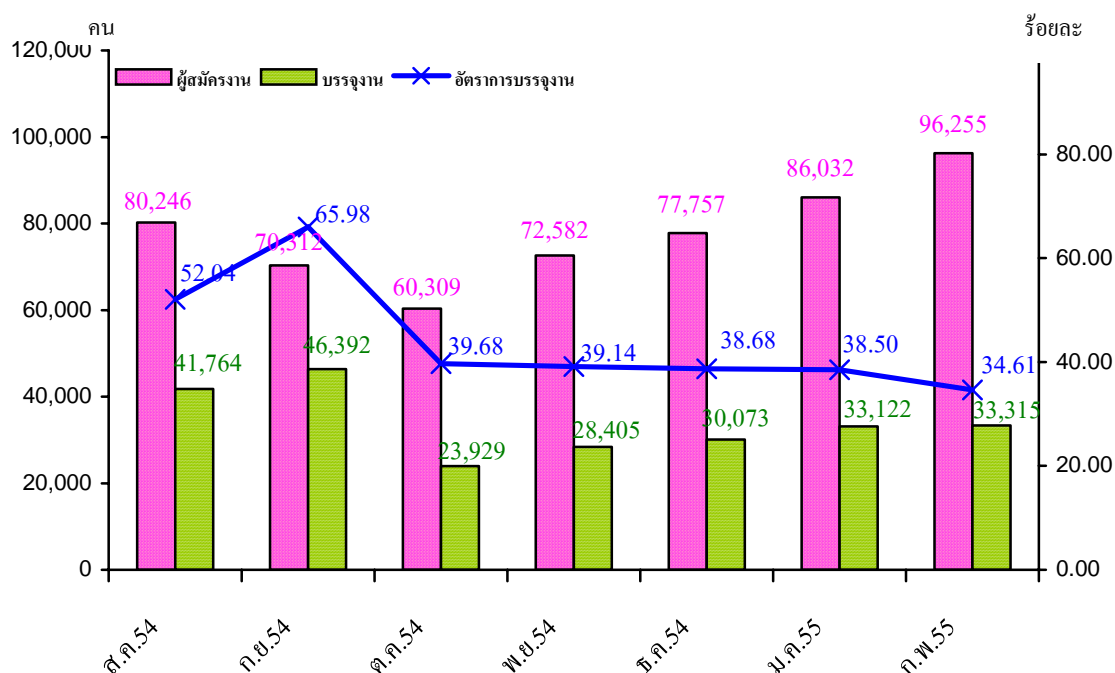

5. ผลการปฏิบัติงานที่มีผลลัพธ์เป็นจำนวนเงินเดือนกุมภาพันธ์ 2555

การปฏิบัติงานที่มีผลลัพธ์เป็นจำนวนเงินเดือนกุมภาพันธ์ 2555 รวมทั้งหมดประมาณ 8,299,749,685 บาท (แปดพันสองร้อยเก้าสิบล้านเจ็ดแสนสี่หมื่นเก้าพันหกกร้อยแปดสิบบาท) โดยจำแนกเป็น

5.1 การให้บริการจัดหางานของกรมการจัดหางาน ในเดือนกุมภาพันธ์ 2555 บรรจุงานให้กับผู้สมัครงานได้ 33,315 คน สร้างรายได้ให้กับผู้ที่ได้รับการบรรจุงานประมาณ **195,921,231** บาทต่อเดือน (ค่าจ้างเฉลี่ยในพื้นที่แต่ละประเภทอาชีพคูณด้วยจำนวนการบรรจุงานของเดือนนั้น ๆ ซึ่งเป็นข้อมูลจากนายจ้างแจ้งกรมการจัดหางาน)

5.2 ผลการจัดเก็บค่าธรรมเนียมคนต่างด้าว ในเดือนกุมภาพันธ์ 2555 มีจำนวน **144,828,454** บาท เป็นการจัดเก็บค่าธรรมเนียมในการพิจารณาการทำงานของคนต่างด้าวที่ราชอาณาจักรที่ใช้บริการผ่านระบบ On-line (ข้อมูล ณ วันที่ 6 มีนาคม 2555) โดยจำแนกออกเป็น 2 กลุ่มใหญ่ ได้แก่

| | | | |
|---|--------------|--------------------|------------|
| กลุ่มช่างฝีมือหรือชำนาญการ | จำนวน | 25,730,277 | บาท |
| มาตรา 9 ทั่วไป | จำนวน | 22,119,227 | บาท |
| มาตรา 12 ส่งเสริมการลงทุน | จำนวน | 3,611,050 | บาท |
| กลุ่มที่มีใช้ช่างฝีมือหรือชำนาญการ | จำนวน | 119,098,177 | บาท |
| มาตรา 9 พิสูจน์สัญชาติ | จำนวน | 85,905,841 | บาท |
| มาตรา 9 นำเข้า | จำนวน | 10,832,585 | บาท |
| มาตรา 13 ชนกลุ่มน้อย | จำนวน | 3,274,321 | บาท |
| มาตรา 13 มติ ครม. | จำนวน | 19,085,430 | บาท |

5.3 รายได้จากการไปทำงานต่างประเทศของแรงงานไทย เดือนกุมภาพันธ์ 2555 มีจำนวนประมาณ **7,959,000,000** บาท

แผนภูมิที่ 11 ผลการปฏิบัติงานที่มีผลลัพธ์เป็นจำนวนเงิน เดือนกุมภาพันธ์ 2555

